

# 中科院经营性国有资产监管信息系统

## 年报填报说明

二〇一三年二月



# 目 录

<b>1</b>	<b>登录及密码修改说明 .....</b>	<b>1</b>
1.1	登陆及密码修改操作流程清单.....	1
1.2	用户登录（忘记密码） .....	1
1.3	密码修改 .....	4
<b>2</b>	<b>年报填报说明.....</b>	<b>5</b>
2.1	年报填写操作流程清单.....	5
2.2	企业信息填报.....	5
2.3	经营年报填报.....	10
2.4	企业项目填报.....	12
2.5	高新产品填报.....	13
2.6	年报数据提交.....	15
<b>3</b>	<b>组织机构管理维护说明.....</b>	<b>17</b>
3.1	操作流程清单.....	17
3.2	新增一家持股企业.....	17
3.3	修改企业信息.....	18
3.4	退出持股企业.....	19
3.5	企业信息变更.....	20
3.6	查看投资关系变化记录.....	24

## 1 登录及密码修改说明

### 1.1 登陆及密码修改操作流程清单

1. [用户登录（忘记密码）](#)
2. [密码修改](#)

### 1.2 用户登录（忘记密码）

1. 在地址栏中输入登录地址 <http://218.249.78.2:8080/AssetOperationSystem/>，在登录页面中输入用户名和密码。



2. 点击“登录”按钮进入系统。如果当前密码是六个零则会进入“密码修改”页面要求用户修改密码。

### 密码修改

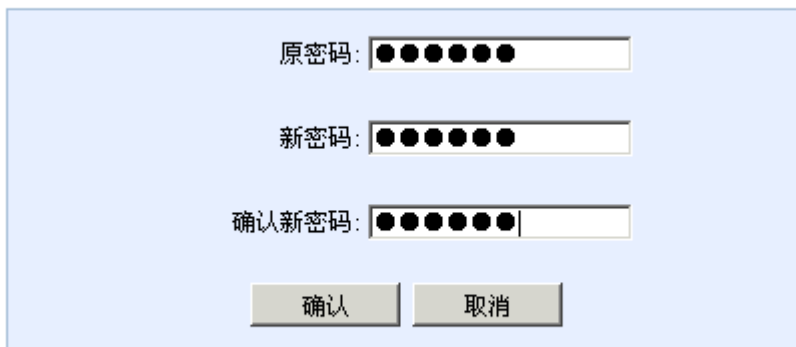

原密码: [password field]

新密码: [password field]

确认新密码: [password field]

确认 取消

- 3. 新密码不能设置为六个零,修改密码成功点击“确认”按钮进入主页面。
- 4. 如果用户忘记密码,可以在登录界面点击“忘记密码”。



LOGIN

用户名: [input field]

密码: [input field]

登录

忘记密码

- 5. 密码重置可以通过两种方式进行。如果用户知道找回密码对应的邮箱,可以采用“邮箱重置密码”方式,否则可以向系统管理员申请重置密码。

### 重置密码

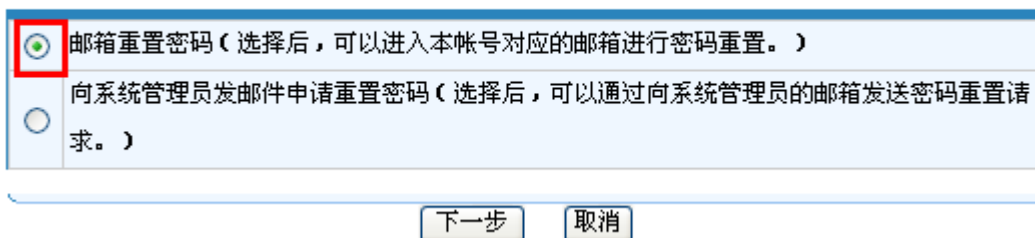

邮箱重置密码 (选择后,可以进入本帐号对应的邮箱进行密码重置。)

向系统管理员发邮件申请重置密码 (选择后,可以通过向系统管理员的邮箱发送密码重置请求。)

下一步 取消

- 6. 当选择“邮箱重置密码”方式时,点击“下一步”,则进入下图页面,用户需要输入本帐号对应的邮箱地址。

### 邮箱重置密码

请您准确填写邮箱地址。点击“完成”后，系统将提示邮件是否发送成功。如果邮件发送成功，则请您登录此邮箱打开所发送的邮件进行密码重置工作。

请输入帐号对应的邮箱地址：

7. 输入邮箱地址后点击“完成”按钮后，此邮箱会收到本系统发送的一封重置密码的验证邮件。
8. 登录邮箱，收到的邮件示意图如下：

#### 发送邮件申请重置密码 ☆

收件人：

亲爱的用户 zy：您好！

您收到这封电子邮件是因为：您在登录“中科院经营性国有资产监管信息系统”时忘记密码。假如这不是您本人所申请，请不用理会这封电子邮件，但是如果您持续收到这类的信件骚扰，请您尽快联系系统管理员。

请使用以下链接，进行登录密码重置：[http://218.249.78.2:8080/AssetOperationSystem/support/maile/WriteEmail\\_newLink.do?baby=MTAwMg==&man=MjAxMjEwMTExMDQyNTI=](http://218.249.78.2:8080/AssetOperationSystem/support/maile/WriteEmail_newLink.do?baby=MTAwMg==&man=MjAxMjEwMTExMDQyNTI=)

注意：如果无法点击该URL链接地址，请将它复制并粘贴到浏览器的地址输入框，然后单击回车即可。该链接使用后将立即失效。

9. 点击邮件中的链接，进入“密码修改”页面进行密码的修改。注意：此链接点击一次进行重置密码之后将会失效。

### 密码修改

新密码：

确认新密码：

10. 如果用户忘记密码也忘记对应的邮箱，则选择“向系统管理员发邮件申请重置。

### 重置密码

邮箱重置密码（选择后，可以进入本帐号对应的邮箱进行密码重置。）

向系统管理员发邮件申请重置密码（选择后，可以通过向系统管理员的邮箱发送密码重置请求。）

11. 点击“下一步”后进入下图页面，用户需要输入单位名称（必填），联系人姓

名（必填），联系电话（必填），和其他联系方式。

### 请录入系统管理员回复联系方式

请您准确填写下列信息，点击“完成”后，所填写信息将随邮件发送给系统管理员，系统管理员看到邮件后将尽快联系您。

请输入所在单位名称：	<input type="text"/>	(必填)
联系人姓名：	<input type="text"/>	(必填)
联系电话：	<input type="text"/>	(必填)
其他联系方式：	<input type="text"/>	

12. 输入必填信息后，点击“完成”按钮，系统会提示邮件发送成功。发送后请等待系统管理员与您电话联系。

## 1.3 密码修改

当用户希望修改登录密码时，直接点击“系统配置管理”下的“帐号信息维护”菜单，点击“密码维护”页面。录入“原密码”、“新密码”和“确认新密码”后，点击“确定”按钮保存。



## 2 年报填报说明

### 2.1 年报填写操作流程清单

1. [企业信息填报](#)
  - 1.1 [新增与修改](#)
  - 1.2 [删除](#)
  - 1.3 [导出](#)
2. [经营年报填报](#)
  - 1.1. [新增与修改](#)
  - 1.2. [删除](#)
  - 1.3. [导出](#)
3. [企业项目填报](#)
  - 1.1 [新增与修改](#)
  - 1.2 [删除](#)
  - 1.3 [导出](#)
4. [高新产品填报](#)
  - 2.1 [新增与修改](#)
  - 2.2 [删除](#)
  - 2.3 [导出](#)
5. [年报数据提交](#)

### 2.2 企业信息填报

#### 2.2.1 新增与修改

点击企业信息列表树上的企业名称之后，右侧页面会出现企业信息“增加”按钮，如图所示：



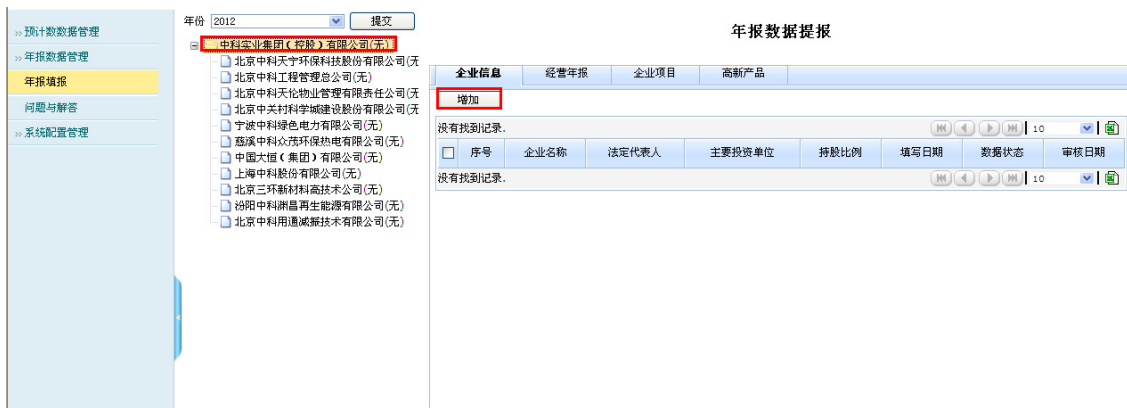

提示：企业项目与高新产品为必填项，填写后方可提交。

1. 可以进行年份的选择，选择年份之后，列表中就会显示当前年份的可填年报数据的企业。
2. 只有填写企业信息后才能填写经营年报，企业项目和高新产品三个选项。
3. 点击“增加”按钮后，当上一个年度本院属单位有此企业的的历史数据，则系统自动复制上一个年度的数据到本年度。
4. 点击“增加”按钮后，当上一个年度本院属单位没有此企业的的历史数据，则进入“企业基本信息”和“职工及成果信息”等数据填报页面，如图所示：



年份: 2012

北京中科院软件中心有限公司A(填)  
北京中科三方网络技术有限公司(无)  
北京凯思软件有限公司(提)

申请中小企业基金项目数:	0	支持形式:	无债
		支持金额:	100 万元
<b>职工及成果信息</b>			
<b>1. 职工总数:</b>	189 人	<b>2. 专业技术人员:</b>	0 人
其中: (1) 在职	189 人	其中: 高级	0 人
其中: 院编制职工	189 人	中级	0 人
(2) 离退休	20 人	初级及未定级	0 人
其中: 院编制职工	20 人		
<b>3. 从事管理人员:</b>	0 人		
<b>4. 成果、产品获奖数:</b>	0 项	其中作为第一获奖单位:	0 项
其中: (1) 国家级	0 项	其中作为第一获奖单位:	0 项
其中: 国家最高科学技术奖:	0 项	其中作为第一获奖单位:	0 项
国家自然科学奖:	0 项	其中作为第一获奖单位:	0 项
国家技术发明奖:	0 项	其中作为第一获奖单位:	0 项
国家科学技术进步奖:	0 项	其中作为第一获奖单位:	0 项
国际科学技术合作奖:	0 项	其中作为第一获奖单位:	0 项
(2) 院、部、省级	0 项	其中作为第一获奖单位:	0 项
<b>5. 专利授权数</b>	0 项	其中作为第一授权人:	0 项
其中: 发明专利	0 项	其中作为第一授权人:	0 项
实用新型专利	0 项	其中作为第一授权人:	0 项
外观设计专利	0 项	其中作为第一授权人:	0 项
本年度完成产品开发项目数:	2 个	投产产品品种数:	0 个
本企业当年新增长期投资:	0 万元	其中无形资产投资:	0 万元
R&D投入:	0 万元	上交研究所费用:	0 万元
上交院所利润:	0 万元	出口创汇收入:	0 万美元
进口额:	0 万美元	进出口总额:	0 万美元
年末贷款余额:	0 万元		
备注:			

填写注意事项:

在进行企业信息数据的录入时会有校验，具体如下:

1. 非空校验

高新技术企业认定日期、证书号码、合资方、批准日期、获权日期、支持形式、股权激励情况说明等不能为空。

2. 数字校验录入时遵循以下规则:

上一级院属投资单位的对应占股比例必须在 0~100 以内

最大股东的对应占股比例必须在 0~100 以内

第二股东的对应占股比例必须在 0~100 以内

第三股东的对应占股比例必须在 0~100 以内

职工总数必须等于在职职工加上离退休职工

从事管理人员人数必须小于等于职工总数

专业技术人员必须等于高级人员+中级人员+初级及未定级人员

专利授权数必须等于发明专利+实用新型专利+外观设计专利

总人数必须等于回所工作+退休回所+回所待岗+成为社会人+其他方式

3. 企业所在地区代码: 代码分层。点击从弹框中获取，有代码表，如图所示:

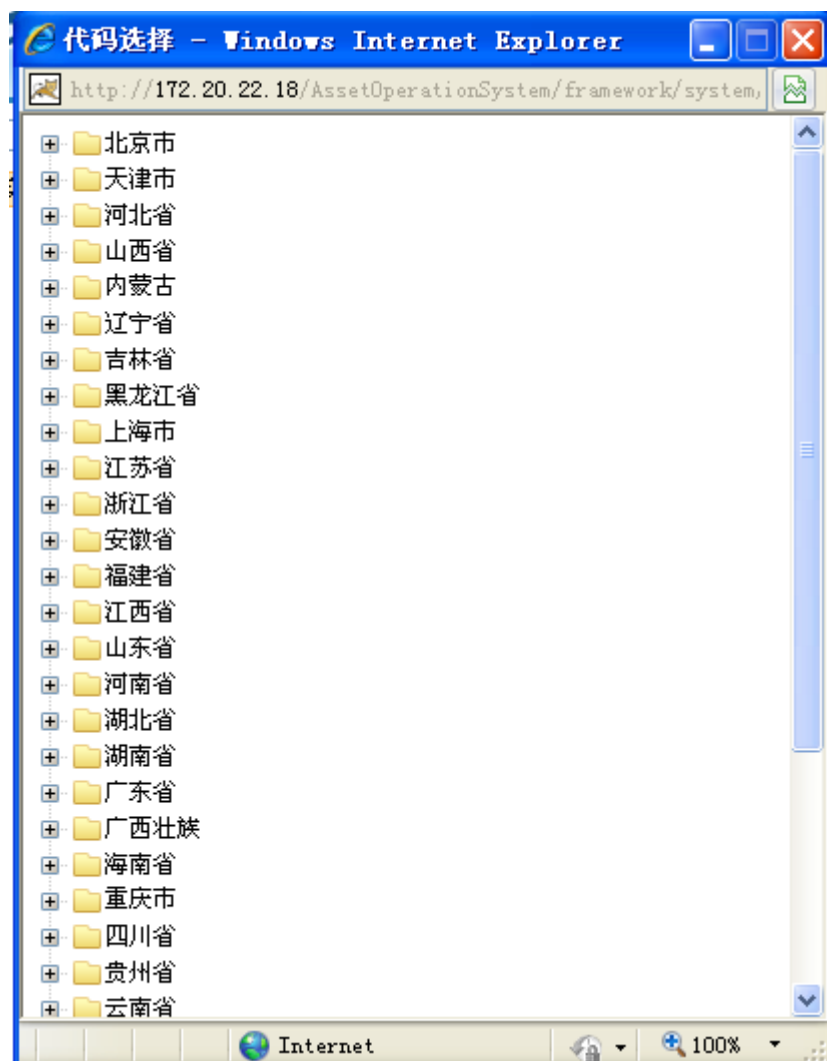

4. 所属行业代码：代码分两层。点击从弹框中获取，有代码表，如图所示：

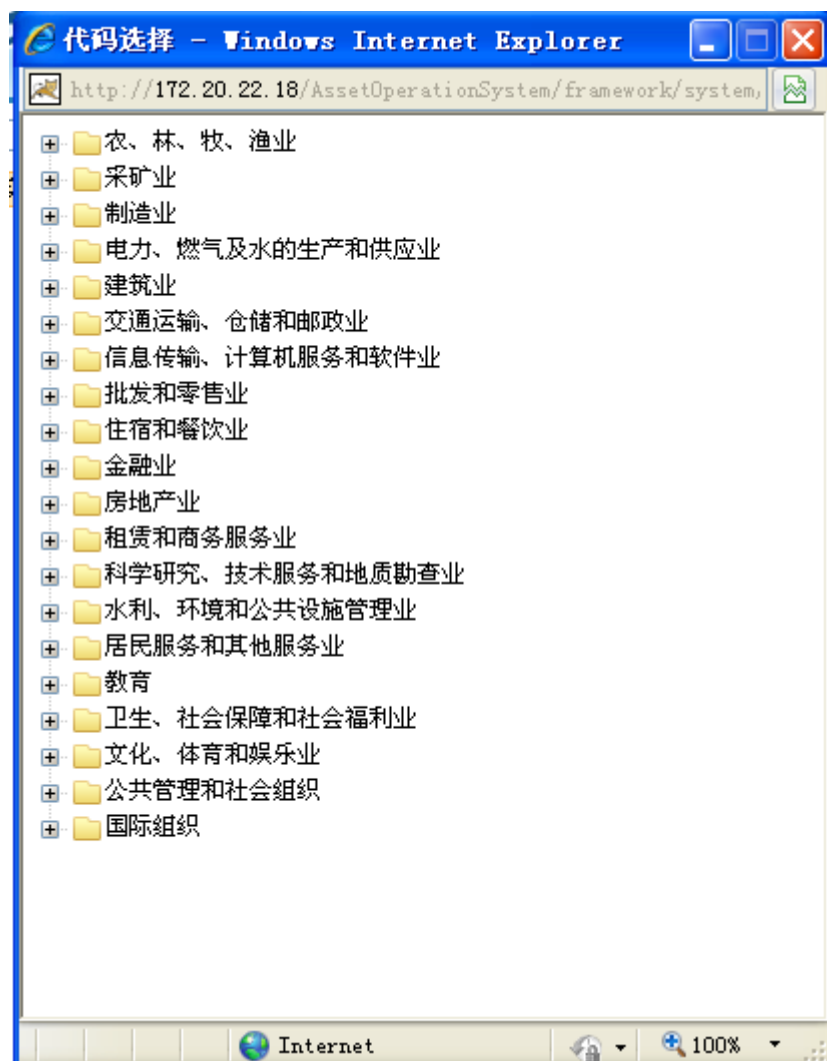

5. 主营产品技术领域：从下拉中选择。
6. 组织形式：从下拉中选择。

## 2.2.2 删除

当“经营年报”、“企业项目”、“高新产品”任何一个页签中有数据，则不允许删除本企业的“企业信息”数据。所以只有“经营年报”、“企业项目”、“高新产品”页签中的数据都被删除后，才能删除本企业的“企业信息”数据。删除“企业信息”数据的过程是：勾选企业前面的复选框，点击“删除”按钮。如图所示：



## 2.3 经营年报填报

### 2.3.1 新增与修改

如果本企业已经向国科控股提交了通过久其软件填报的决算数据, 则不需要在本系统填写经营年报的数据, 年报数据将由国科控股管理人员从久其软件导入到本系统。

填写经营年报数据的方法是: 在组织结构列表中点击企业名称, 点击“经营年报”页签会出现如下图所示页面:



点击“增加”按钮会进入“年报增加”页面, 如下图所示:

年份 2012

北京中科院软件中心有限公司A(填)    
 北京中科三方网络技术有限公司(无)  
 北京凯恩软件有限公司(填)

经营年报 (单位: 万元)

统计年度:	2012	数据状态:	填写
填写日期:	2013-01-21	审核日期:	
企业名称:		企业代码:	723969982
上级单位名称:	北京中科院软件中心有限公司A	投资关系:	院投资企业投资
1. 资产总额:	<input type="text"/>	2. 负债总额:	<input type="text"/>
其中: 流动资产	<input type="text"/>	其中: 流动负债	<input type="text"/>
其中: 应收帐款	<input type="text"/>	长期负债	<input type="text"/>
存货	<input type="text"/>	3. 少数股东权益:	<input type="text"/>
4. 股东权益:	<input type="text"/>	5. 少数股东损益:	<input type="text"/>
其中: 实收资本	<input type="text"/>	6. 营业收入:	<input type="text"/>
%		7. 营业成本:	<input type="text"/>
8. 费用总额:	<input type="text"/>	9. 成本费用合计:	<input type="text"/>
其中: 管理费用	<input type="text"/>	10. 上缴税金总额:	<input type="text"/>
营业费用	<input type="text"/>	其中: 所得税	<input type="text"/>
财务费用	<input type="text"/>	增值税	<input type="text"/>
其中: 利息支出	<input type="text"/>	其他	<input type="text"/>
11. 利润总额:	<input type="text"/>	12. 净利润:	<input type="text"/>
13. 利税总额:	<input type="text"/>	14. 未分配利润:	<input type="text"/>
15. 经营活动产生的现金流量净额:	<input type="text"/>	16. 投资活动产生的现金流量净额:	<input type="text"/>
17. 筹资活动产生的现金流量净额:	<input type="text"/>	18. 现金及现金等价物净增加额:	<input type="text"/>
统计年份:	2012		
年报类别:	请选择	备注:	<input type="text"/>

确认数据录入完毕进行保存，会有相应的校验，具体如下：

1. 非空校验：  
所有应填框的数据均不能为空
2. 数字校验：  
资产总额应该大于等于流动资产  
流动资产应该大于等于应收账款加上存货  
负债总额应该大于等于流动负债加上长期负债  
费用总额必须等于管理费用加上营业费用加上财务费用  
成本费用合计必须等于营业成本加上费用总额  
上缴税金总额必须等于所得税加上增值税加上其他税
3. 确认无误后点击“保存”按钮可对本页面经营年报数据进行保存，点击“后退”按钮会退到列表页。

### 2.3.2 删除

在经营年报列表页中，勾选复选框，点击“删除”按钮，即可对所选年报数据进行删除操作。



## 2.4 企业项目填报

“企业项目”页签至少需要填写一条项目数据，如果本企业不需要填写企业项目数据则需点击“无项目”按钮。如下图所示：



### 2.4.1 新增与修改

如果企业需要填写一个到多个项目数据，则填报的方法是：点击列表中企业名称，选中“企业项目”页签中的“增加”按钮进入“企业项目”填报页面，如下图所示：

年份 2012

北京中科院软件中心有限公司A(填)  
 北京中科三方网络技术有限公司(无)  
 北京凯思软件有限公司(提)

**企业项目**

统计年度:	2012	数据状态:	填写
填写日期:	2013-02-28	审核日期:	
企业名称:	北京中科院软件中心有限公司	企业代码:	728385762
上级单位名称:	国科控股	投资关系:	院直接投资
项目名称:	<input type="text"/>	项目来源:	<input type="text" value="请选择"/>
活动类型:	<input type="text" value="请选择"/>	合作方式:	<input type="text" value="请选择"/>
技术领域:	<input type="text" value="请选择"/>	开题时间:	<input type="text"/>
项目折合全时工作量:	<input type="text"/> 人年	完成时间:	<input type="text"/>
项目计划投资总量:	<input type="text"/> 万元	课题当年内部支出:	<input type="text"/> 万元
统计年份:	2012	审核状态:	填写

1. 填写企业项目时会有校验，所有应填的输入框均不能为空。
2. 填好相关信息确认无误后，点击“保存”按钮可对本页面企业项目信息进行保存。

### 2.4.2 删除

企业项目列表如下：

年份 2012

北京中科院软件中心有限公司A(填)  
 北京中科三方网络技术有限公司(无)  
 北京凯思软件有限公司(提)

**年报数据填报**

<input type="button" value="删除"/>	企业信息	经营年报	企业项目	高新产品
-----------------------------------	------	------	------	------

找到1条记录, 显示 1 到 1

<input type="checkbox"/>	序号	项目名称	项目来源	录入日期	数据状态
<input checked="" type="checkbox"/>	1	无项目		2013-02-28	填写

找到1条记录, 显示 1 到 1

提示：企业项目与高新产品为必填项，填写后方可提交。

选中项目名称的复选框，点击“删除”按钮即可对本条项目记录进行删除。

### 2.5 高新产品填报

“高新产品”页签至少需要填写一条高新产品数据，如果本企业不需要填写高新产品数据则需点击“无高新产品”按钮增加一条高新产品数据。如下图所示：





### 2.5.1 新增与修改

如果企业需要填写一个或多个高新产品数据，则填报的方法是：点击列表中企业名称，选中“高新产品”页签中的“增加”按钮进入“高新产品”填报页面，如下图所示：



1. 填写相关高新产品时会有校验，所有应填的输入框均不能为空。
2. 确保所填信息无误后，点击“保存”按钮可对此高新产品信息进行新增。点击“后退”按钮退回到列表页面。

### 2.5.2 删除

在高新产品列表页，勾选中将要删除的产品名称，点击“删除”按钮即可对当前产品信息进行删除。



## 2.6 年报数据提交

只有当“企业信息”、“企业项目”、“高新产品”三个页签的数据都填完整，企业列表中才会显示出提交框。如图所示：



说明：

1. 如果“企业信息”、“企业项目”、“高新产品”任何一个页签的数据没有填完，就会在企业列表的名字后面显示“无”字。



- 2. 如果数据填写完整，企业名字后面显示“填”字，并且企业前面会出现用于提交操作的复选框，选中复选框之后就可以点击“提交”按钮进行提交。



- 3. 提交之后，企业名字后面显示“提”字表示该企业年报数据已经提交，此时年报数据就不能再做任何更改，如下图所示：



4. 当国科控股管理人员审核之后，企业名字后面显示“审”字表示该企业年报数据已经被审核通过，如下图所示：



### 3 组织机构管理维护说明

#### 3.1 操作流程清单

由于组织机构信息必须完整，所以系统暂时不提供删除功能。各填报单位在新增企业时一定要特别注意，不要随意添加企业。如果企业的位置添加错误请及时联系系统管理员删除。

1. [新增一家持股企业](#)
2. [修改企业信息](#)（当企业已有信息有错误时使用本操作。当企业信息变更时，则需要参考采用其他操作。）
3. [退出持股企业](#)
4. [企业信息变更](#)
5. [查看投资关系变化记录](#)

#### 3.2 新增一家持股企业

1. 点击“系统配置管理”下的“组织机构管理”菜单。选中中间的组织结构树图中需要添加持股企业的上一级单位名称，则在右面列表界面中显示出该单位及其持股企业。点击“新增”。



2. 点击“组织机构”页面的“新增”按钮后，如下图所示：

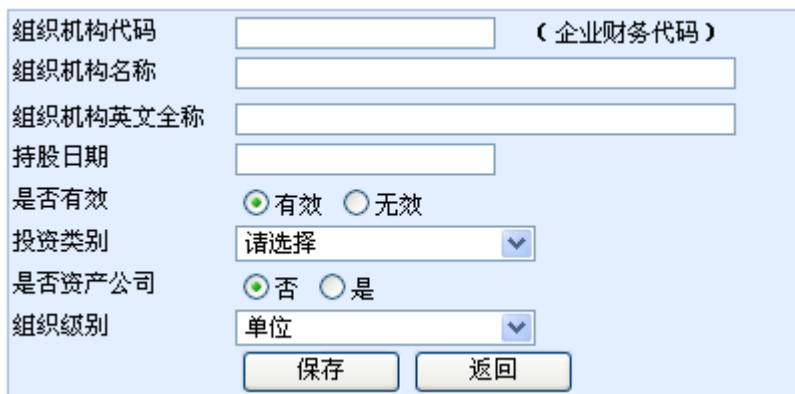

3. “组织机构代码”是必填项，需填写企业的财务代码（注意：**一定要与久其软件报表中填写的企业代码一致**）；

“组织机构名称”是必填项，**一定要填写企业的全称**；

“组织机构英文全称”要填写企业英文全称；

“持股日期”填写时系统会弹出时间选框提供日期的选择；

“是否有效”系统默认为有效；

点击“投资类别”下拉框可以进行投资类别的选择；

“是否资产公司”系统默认为“否”；

“组织级别”下拉框可以进行“单位”或者“部门”的选择，系统默认选择“单位”。

填写好内容后点击“保存”按钮。

### 3.3 修改企业信息

1. 点击“系统配置管理”下的“组织机构管理”菜单。从中间的组织机构树图中找到需要修改持股企业的上一级单位，点击此单位，则在右面列表界面中列出包括被点击的单位及其持股企业。然后找到需要修改的持股企业，点击最右侧的“修改”链接。



2. 点击“修改”链接后，系统进入“修改”页面，如下图所示：

### 组织机构管理

组织机构代码: 10194414X (企业财务代码)

组织机构名称: 中生北控生物科技股份有限公司

组织机构英文全称: [ ]

持股日期: 2010-12-31

是否有效:  有效  无效

投资类别: 研究所投资

是否资产公司:  否  是

组织级别: 单位

[保存] [返回]

3. 修改好内容后点击“保存”按钮。

## 3.4 退出持股企业

1. 参考“修改企业信息”步骤 1、2。
2. 在“是否有效”字段选择“无效”后，界面会自动显示退出日期、退出原因。

### 组织机构管理

组织机构代码	<input type="text"/>	(企业财务代码)
组织机构名称	<input type="text"/>	
组织机构英文全称	<input type="text"/>	
持股日期	<input type="text"/>	
是否有效	<input type="radio"/> 有效 <input checked="" type="radio"/> 无效	
退出日期	<input type="text"/>	
退出原因	<input type="text" value="其他方式说明"/>	
其他方式说明	<input type="text"/>	
投资类别	<input type="text" value="请选择"/>	
是否资产公司	<input checked="" type="radio"/> 否 <input type="radio"/> 是	
组织级别	<input type="text" value="单位"/>	
<input type="button" value="保存"/>		<input type="button" value="返回"/>

3. 填写“退出日期”会出现时间选框提供日期选择。“退出原因”下拉框有相应的退出原因，如果选择“其他方式说明”，则界面中会继续弹出“其他方式说明”字段，用户必须填写此字段内容。点击“保存”按钮将对当前页面信息进行保存，点击“返回”按钮则跳回组织机构管理列表界面。

## 3.5 企业信息变更

当“企业名称”或“投资关系”等信息变更时不允许直接在原企业的信息上修改。为了保证历史数据的正确性，必须先将“变更前的企业”置为无效企业，然后在同一级别下重新增加一个新企业。

下面以“科学出版社有限责任公司”为例进行操作说明。该公司原为国科控股的子公司（一级公司）。之后进行股份制改造公司名称变更为“中国科技出版传媒股份有限公司”，同时国科控股将所持股权划转至国科控股全资子公司“中国科技出版传媒集团有限公司”即投资关系从“院直接投资”改为了“院投资企业投资”。变更操作步骤如下：

1. 在左侧“树形组织机构列表”中查询“科学出版社有限责任公司”。





2. 点击列表最右侧的“修改”链接，如下图所示：



3. 选择“其他方式说明”，并在弹出的“其他方式说明”字段中填写相应内容。本例中“退出原因”是股份制改造，因此选择“其他方式说明”，并注明“股改”，见下图界面显示：



### 组织机构管理

组织机构代码: 710934684 (企业财务代码)  
 组织机构名称: 科学出版社有限责任公司  
 组织机构英文全称:   
 持股日期: 2007-12-31  
 是否有效:  有效  无效  
 退出日期: 2011-01-01  
 退出原因: 其他方式说明  
 其他方式说明: 股改  
 投资类别: 院直接投资  
 是否资产公司:  否  是  
 组织级别: 单位

4. 点击“保存”按钮后回到列表界面。如果没有改变层级，则可以直接点击“新增”按钮。但因为“科学出版社有限责任公司”既有“名称变更”的情况又有“投资关系变更”的情况发生，因此应在“中国科技出版传媒集团有限公司”下点击“增加”按钮。

查询:

中国科学院  
 国科控股  
 中国科学院国有资产经营有限责...  
 联想控股有限公司  
 中科实业集团(控股)有限公司  
 中国科技出版传媒集团有限公司  
 中国科技产业投资管理有限公司  
 北京中科仪股份有限公司  
 北京中科院软件中心有限公司  
 中科院建筑设计研究院有限公司  
 北京中科资源有限公司  
 中国科学院沈阳计算技术研究所  
 中国科学院沈阳科学仪器研制中...  
 南京中科天文仪器有限公司  
 中科院广州化学有限公司  
 中科院广州电子技术有限公司  
 中国科学院成都有机化学有限公...  
 中科院成都信息技术有限公司

组织机构代码:  组织机构名称:   
 上级单位名称:  投资类型:   
 失效日期:  到

找到6条记录, 显示 1 到 6

序号	组织机构代码	组织机构名称	是否有效	持股日期	退出日期
1	777054235	中国科技出版传媒集团有... 限公司	有效	2010-12-31	
2	710934684	科学出版社有限责任公司	无效	2011-12-23	2011-12-06
3	101945134	北京中科希望软件股份有... 限公司	有效	2011-12-23	
4	699639720	北京科海新世纪书局有限... 责任公司	有效	2011-12-23	
5	710934684	中国科技出版传媒股份有... 限公司	有效	2011-12-23	

5. 下图“新增”页面显示组织机构代码为原代码未发生变化，按变更后的公司名称“中国科技出版传媒股份有限公司”录入，其他信息填写完整后，点击“保存”按钮。系统凭借组织机构代码可以判断“科学出版社有限责任公司”和“中国科技出版传媒股份有限公司”为同一家公司的两个名称。

### 组织机构管理

组织机构代码	710934684	(企业财务代码)
组织机构名称	中国科技出版传媒股份有限公司	
组织机构英文全称		
持股日期	2011-12-23	
是否有效	<input checked="" type="radio"/> 有效 <input type="radio"/> 无效	
投资类别	院投资企业投资	
是否资产公司	<input checked="" type="radio"/> 否 <input type="radio"/> 是	
组织级别	单位	
	保存	返回

6. 保存后，“中国科技出版传媒股份有限公司”的投资关系从“院直接投资”改为“院投资企业投资”。组织机构显示如下：

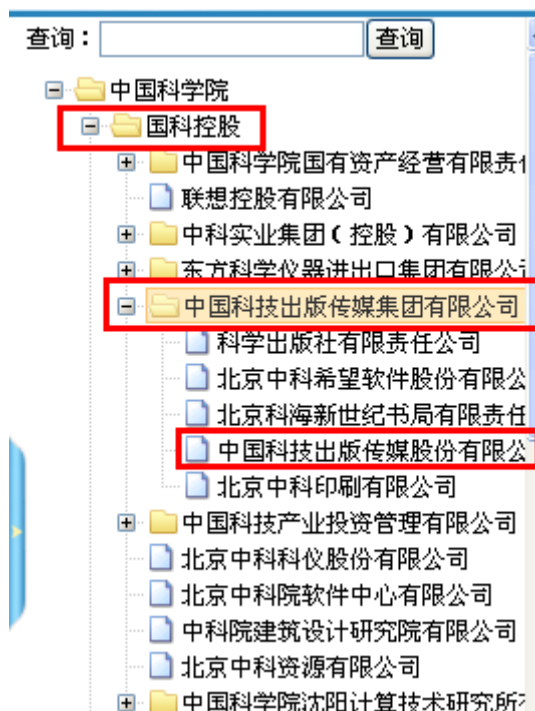

7. 点击列表中“组织机构名称”超链，在下面的列表中将列出与点击单位名称一致和不一致的单位列表。

查询 新增

找到6条记录, 显示 1 到 6

序号	组织机构代码	组织机构名称	是否有效	新增日期	失效日期	上级单位名称	投资类别	资产公司	组织级别	操作
1	777054235	中国科技出版传媒集团有限公司	有效	2010-12-31		国科控股	院直接投资	否	单位	查看 修改
2	710934684	科学出版社有限责任公司	无效	2011-12-23	2011-12-06	中国科技出版传媒集团有限公司	院投资企业投资	否	单位	查看 修改
3	101945134	北京中科希望软件股份有限公司	有效	2011-12-23		中国科技出版传媒集团有限公司	院投资企业投资	否	单位	查看 修改
4	699639720	北京科海新世纪书局有限责任公司	有效	2011-12-23		中国科技出版传媒集团有限公司	院投资企业投资	否	单位	查看 修改
5	710934684	中国科技出版传媒股份有限公司	有效	2011-12-23		中国科技出版传媒集团有限公司	院投资企业投资	否	单位	查看 修改
6	102468296	北京中科印刷有限公司	有效	2011-12-31		中国科技出版传媒集团有限公司	院投资企业投资	否	单位	查看 修改

找到6条记录, 显示 1 到 6

与本单位/部门代码和名称一致的单位/部门如下:

序号	上级单位代码	上级单位名称	单位/部门代码	单位/部门名称	有效日期	无效日期

与本单位/部门代码一致, 名称不一致的单位/部门如下:

序号	上级单位代码	上级单位名称	单位/部门代码	单位/部门名称	有效日期	无效日期
2	0001	国科控股	710934684	科学出版社有限责任公司	2007-12-31	2011-01-01
1	777054235	中国科技出版传媒集团有限公司	710934684	科学出版社有限责任公司	2011-12-23	2011-12-06

### 3.6 查看投资关系变化记录

以国科光电为例：如果组织机构管理的右侧列表中的单位内容比较多，则可以先在上方查询条件中的“组织机构代码”或“组织机构名称”中录入想过滤的单位信息，然后点击“查询”按钮，下面列出此单位所有变化过程，如下图所示。

查询: [ ] 查询

中国科学院

- 国科控股
- 国科控股托管单位
- 北京分院系统
- 沈阳分院系统
- 长春分院系统
- 上海分院系统
- 南京分院系统
- 合肥地区
- 武汉分院系统
- 广州分院系统
- 成都分院系统
- 昆明分院系统
- 西安分院系统
- 兰州分院系统
- 新疆分院系统

组织机构代码: 742347687

组织机构名称: [ ]

是否有效: 请选择

上级单位名称: [ ]

投资类型: 请选择

是否资产公司:  否  是

失效日期: [ ] 到 [ ]

查询 新增

找到7条记录, 显示 1 到 7

序号	组织机构代码	组织机构名称	是否有效	新增日期	失效日期	上级单位名称	投资类别	资产公司	组织级别	操作
1	742347687	国科光电科技有限责任公司	有效	2010-12-31		光电研究院	研究所投资	否	单位	查看 修改
2	742347687	国科光电科技有限责任公司	有效	2010-12-31		长春光学精密机械与物理研究所	研究所投资	否	单位	查看 修改
3	742347687	国科光电科技有限责任公司	无效	2010-12-31	2011-11-18	上海光学精密机械研究所	研究所投资	否	单位	查看 修改
4	742347687	国科光电科技有限责任公司	有效	2010-12-31		上海技术物理研究所	研究所投资	否	单位	查看 修改
5	742347687	国科光电科技有限责任公司	有效	2010-12-31		光电技术研究所	研究所投资	否	单位	查看 修改
6	742347687	国科光电科技有限责任公司	有效	2010-12-31		西安光学精密机械研究所	研究所投资	否	单位	查看 修改
7	742347687	国科光电科技有限责任公司	无效	2004-12-31	2010-12-31	国科控股	院直接投资	否	单位	查看 修改

找到7条记录, 显示 1 到 7

当点击组织机构名称下面的名称链接时，如果有与此单位“部门代码和名称一致”的单位，或者“部门代码一致、名称不一致”的单位都会在下方显示。如下图所示：



国科控股联系电话：62800116-8101  
 技术支持电话：62537859