

中科院经营性国有资产监管信息系统

年报填报说明

二〇一四年二月

目 录

1	登录及密码修改说明	1
1.1	登陆及密码修改操作流程清单.....	1
1.2	用户登录（忘记密码）	1
1.3	密码修改	4
2	组织机构管理维护说明.....	5
2.1	操作流程清单.....	5
2.2	新增一家持股企业.....	5
2.3	修改企业信息.....	6
2.4	退出持股企业.....	7
2.5	企业信息变更.....	8
2.6	查看投资关系变化记录.....	11
3	年报填报说明.....	12
3.1	年报填写操作流程清单.....	12
3.2	企业信息填报.....	13
3.3	经营年报填报.....	17
3.4	年报数据提交.....	19

1 登录及密码修改说明

1.1 登陆及密码修改操作流程清单

1. [用户登录（忘记密码）](#)
2. [密码修改](#)

1.2 用户登录（忘记密码）

1. 在地址栏中输入登录地址 <http://218.249.78.2:8080/AssetOperationSystem/>，在登录页面中输入用户名和密码。



2. 点击“登录”按钮进入系统。如果当前密码是六个零则会进入“密码修改”页面要求用户修改密码。

密码修改

原密码: [password field]

新密码: [password field]

确认新密码: [password field]

[确认] [取消]

- 3. 新密码不能设置为六个零,修改密码成功点击“确认”按钮进入主页面。
- 4. 如果用户忘记密码,可以在登录界面点击“忘记密码”。

LOGIN

用户名: [input field]

密码: [input field]

[登录]

[忘记密码]

- 5. 密码重置可以通过两种方式进行。如果用户知道找回密码对应的邮箱,可以采用“邮箱重置密码”方式,否则可以向系统管理员申请重置密码。

重置密码

邮箱重置密码 (选择后,可以进入本帐号对应的邮箱进行密码重置。)

向系统管理员发邮件申请重置密码 (选择后,可以通过向系统管理员的邮箱发送密码重置请求。)

[下一步] [取消]

- 6. 当选择“邮箱重置密码”方式时,点击“下一步”,则进入下图页面,用户需要输入本帐号对应的邮箱地址。

邮箱重置密码

请您准确填写邮箱地址。点击“完成”后，系统将提示邮件是否发送成功。如果邮件发送成功，则请您登录此邮箱打开所发送的邮件进行密码重置工作。

请输入帐号对应的邮箱地址：

7. 输入邮箱地址后点击“完成”按钮后，此邮箱会收到本系统发送的一封重置密码的验证邮件。
8. 登录邮箱，收到的邮件示意图如下：

发送邮件申请重置密码 ☆

收件人：

亲爱的用户 zy：您好！
 您收到这封电子邮件是因为：您在登录“中科院经营性国有资产监管信息系统”时忘记密码。假如这不是您本人所申请，请不用理会这封电子邮件，但是如果您持续收到这类的信件骚扰，请您尽快联系系统管理员。
 请使用以下链接，进行登录密码重置：http://218.249.78.2:8080/AssetOperationSystem/support/maile/WriteEmail_newLink.do?baby=MTAwMg==&man=MjAxMjEwMTExMDQyNTI=
 注意如果无法点击该URL链接地址，请将它复制并粘贴到浏览器的地址输入框，然后单击回车即可。该链接使用后将立即失效。

9. 点击邮件中的链接，进入“密码修改”页面进行密码的修改。注意：此链接点击一次进行重置密码之后将会失效。

密码修改

新密码：

确认新密码：

10. 如果用户忘记密码也忘记对应的邮箱，则选择“向系统管理员发邮件申请重置。

重置密码

邮箱重置密码（选择后，可以进入本帐号对应的邮箱进行密码重置。）

向系统管理员发邮件申请重置密码（选择后，可以通过向系统管理员的邮箱发送密码重置请求。）

11. 点击“下一步”后进入下图页面，用户需要输入单位名称（必填），联系人姓

名（必填），联系电话（必填），和其他联系方式。

请录入系统管理员回复联系方式

请您准确填写下列信息，点击“完成”后，所填写信息将随邮件发送给系统管理员，系统管理员看到邮件后将尽快联系您。

请输入所在单位名称：	<input type="text"/>	(必填)
联系人姓名：	<input type="text"/>	(必填)
联系电话：	<input type="text"/>	(必填)
其他联系方式：	<input type="text"/>	

12. 输入必填信息后，点击“完成”按钮，系统会提示邮件发送成功。发送后请等待系统管理员与您电话联系。

1.3 密码修改

当用户希望修改登录密码时，直接点击“系统配置管理”下的“帐号信息维护”菜单，点击“密码维护”页面。录入“原密码”、“新密码”和“确认新密码”后，点击“确定”按钮保存。



2 组织机构管理维护说明

2.1 操作流程清单

由于组织机构信息必须完整，所以系统暂时不提供删除功能。各填报单位在新增企业时一定要特别注意，不要随意添加企业。如果企业的位置添加错误请及时联系系统管理员删除。

1. [新增一家持股企业](#)
2. [修改企业信息](#)（当企业已有信息有错误时使用本操作。当企业信息变更时，则需要参考采用其他操作。）
3. [退出持股企业](#)
4. [企业信息变更](#)
5. [查看投资关系变化记录](#)

2.2 新增一家持股企业

1. 点击“系统配置管理”下的“组织机构管理”菜单。选中中间的组织结构树图中需要添加持股企业的上一级单位名称，则在右面列表界面中显示出该单位及其持股企业。点击“新增”。



2. 点击“组织机构”页面的“新增”按钮后，如下图所示：

- “组织机构代码”是必填项，需填写企业的财务代码（注意：**一定要与久其软件报表中填写的企业代码一致**）；
 - “组织机构名称”是必填项，**一定要填写企业的全称**；
 - “组织机构英文全称”要填写企业英文全称；
 - “持股日期”填写时系统会弹出时间选框提供日期的选择；
 - “是否有效”系统默认为有效；
- 点击“投资类别”下拉框可以进行投资类别的选择；
- “是否资产公司”系统默认为“否”；
- “组织级别”下拉框可以进行“单位”或者“部门”的选择，系统默认选择“单位”。
- 填写好内容后点击“保存”按钮。

2.3 修改企业信息

- 点击“系统配置管理”下的“组织机构管理”菜单。从中间的组织机构树图中找到需要修改持股企业的上一级单位，点击此单位，则在右面列表界面中列出包括被点击的单位及其持股企业。然后找到需要修改的持股企业，点击最右侧的“修改”链接。

序号	组织机构代码	组织机构名称	是否有效	新增日期	失效日期	上级单位名称	投资类别	资产公司	组织级别	操作
1	0101	生物物理研究所	有效	2010-12-31		北京分院系统	研究所	否	单位	查看 修改
2	633001644	北京中生百欣科技服务有限公司	有效	2010-12-31		生物物理研究所	研究所投资	否	单位	查看 修改
3	10194414X	中生北控生物科技股份有限公司	有效	2010-12-31		生物物理研究所	研究所投资	否	单位	查看 修改
4	101146762	北京百奥药业有限责任公司	有效	2010-12-31		生物物理研究所	研究所投资	否	单位	查看 修改
5	010104	北京典奥(四野)科技生物有限公司	有效	2010-12-31		生物物理研究所	研究所投资	否	单位	查看 修改
6	010105	北京燕京中科生物技术有限公司	有效	2010-12-31		生物物理研究所	研究所投资	否	单位	查看 修改
7	010106	江西金佳谷物股份有限公司	有效	2010-12-31		生物物理研究所	研究所投资	否	单位	查看 修改
8	90015	北京伽玛高新技术有限公司	无效	2004-12-31	2006-12-31	生物物理研究所	研究所投资	否	单位	查看 修改

2. 点击“修改”链接后，系统进入“修改”页面，如下图所示：

组织机构管理

组织机构代码	10194414X	(企业财务代码)
组织机构名称	中生北控生物科技股份有限公司	
组织机构英文全称		
持股日期	2010-12-31	
是否有效	<input checked="" type="radio"/> 有效 <input type="radio"/> 无效	
投资类别	研究所投资	
是否资产公司	<input checked="" type="radio"/> 否 <input type="radio"/> 是	
组织级别	单位	
保存		返回

3. 修改好内容后点击“保存”按钮。

2.4 退出持股企业

1. 参考“修改企业信息”步骤 1、2。
2. 在“是否有效”字段选择“无效”后，界面会自动显示退出日期、退出原因。

组织机构管理

组织机构代码		(企业财务代码)
组织机构名称		
组织机构英文全称		
持股日期		
是否有效	<input type="radio"/> 有效 <input checked="" type="radio"/> 无效	
退出日期		
退出原因	其他方式说明	
其他方式说明		
投资类别	请选择	
是否资产公司	<input checked="" type="radio"/> 否 <input type="radio"/> 是	
组织级别	单位	
保存		返回

3. 填写“退出日期”会出现时间选框提供日期选择。“退出原因”下拉框有相应的退出原因，如果选择“其他方式说明”，则界面中会继续弹出“其他方式说明”字段，用户必须填写此字段内容。点击“保存”按钮将对当前页面信息进行保存，点击“返回”按钮则跳回组织机构管理列表界面。

2.5 企业信息变更

当“企业名称”或“投资关系”等信息变更时不允许直接在原企业的信息上修改。为了保证历史数据的正确性，必须先将“变更前的企业”置为无效企业，然后在同一级别下重新增加一个新企业。

下面以“科学出版社有限责任公司”为例进行操作说明。该公司原为国科控股的子公司（一级公司）。之后进行股份制改造公司名称变更为“中国科技出版传媒股份有限公司”，同时国科控股将所持股权划转至国科控股全资子公司“中国科技出版传媒集团有限公司”即投资关系从“院直接投资”改为了“院投资企业投资”。变更操作步骤如下：

1. 在左侧“树形组织机构列表”中查询“科学出版社有限责任公司”。

The screenshot shows the CASII system interface. The search bar at the top contains '科学出版社有限责任公司' and '查询'. The left sidebar shows a tree view of the organizational structure, with '中国科学院' expanded to show '国科控股' and its various subsidiaries. The right side of the interface shows a search results table with 14 records, displaying 1 to 10. The first record is highlighted with a red box, showing the organization code '710934684' and the name '科学出版社有限责任公司'.

序号	组织机构代码	组织机构名称
1	710934684	科学出版社有限责任公司
2	801235272	《互联网周刊》杂志社
3	723584193	《科学世界》杂志社
4	033200021	上海科龙科学出版图书发

2. 点击列表最右侧的“修改”链接，如下图所示：



3. 选择“其他方式说明”，并在弹出的“其他方式说明”字段中填写相应内容。本例中“退出原因”是股份制改造，因此选择“其他方式说明”，并注明“股改”，见下图界面显示：

组织机构管理

The detailed form shows the following fields and values:

- 组织机构代码: 710934684 (企业财务代码)
- 组织机构名称: 科学出版社有限责任公司
- 组织机构英文名称: (Empty)
- 持股日期: 2007-12-31
- 是否有效: 有效 无效
- 退出日期: 2011-01-01
- 退出原因: 其他方式说明
- 其他方式说明: 股改
- 投资类别: 院直接投资
- 是否资产公司: 否 是
- 组织级别: 单位

Buttons: 保存 (Save), 返回 (Return)

4. 点击“保存”按钮后回到列表界面。如果没有改变层级，则可以直接点击“新增”按钮。但因为“科学出版社有限责任公司”既有“名称变更”的情况又有“投资关系变更”的情况发生，因此应在“中国科技出版传媒集团有限公司”下点击“增加”按钮。

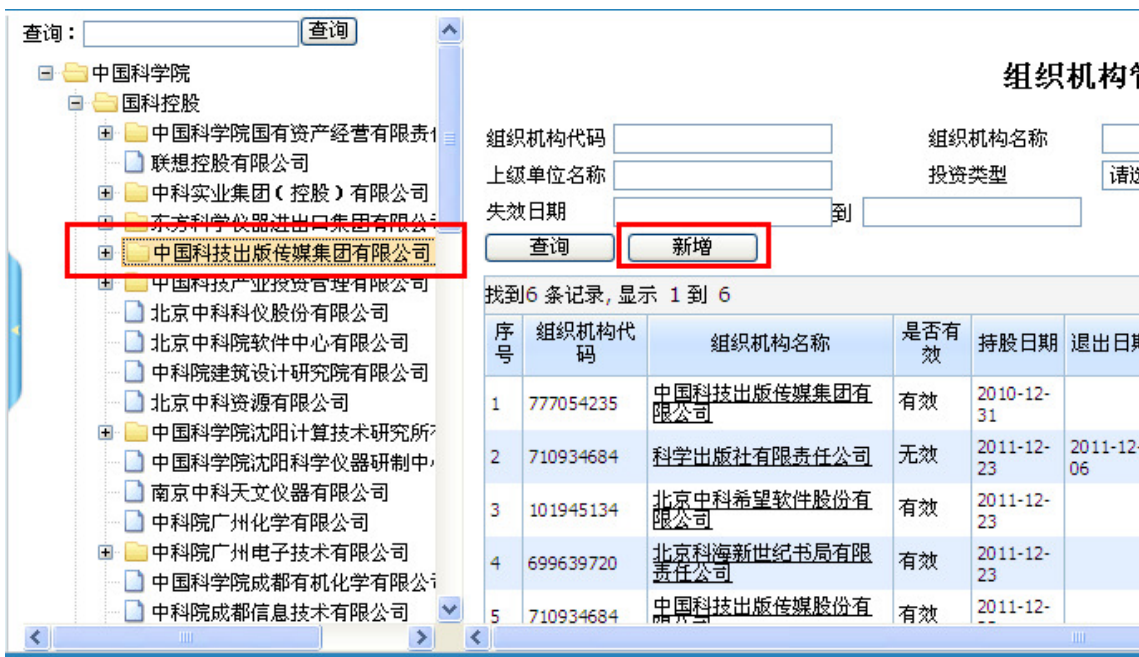

5. 下图“新增”页面显示组织机构代码为原代码未发生变化，按变更后的公司名称“中国科技出版传媒股份有限公司”录入，其他信息填写完整后，点击“保存”按钮。系统凭借组织机构代码可以判断“科学出版社有限责任公司”和“中国科技出版传媒股份有限公司”为同一家公司的两个名称。

组织机构管理

组织机构代码 (企业财务代码)

组织机构名称

组织机构英文全称

持股日期

是否有效 有效 无效

投资类别

是否资产公司 否 是

组织级别

6. 保存后，“中国科技出版传媒股份有限公司”的投资关系从“院直接投资”改为“院投企业投资”。组织机构显示如下：

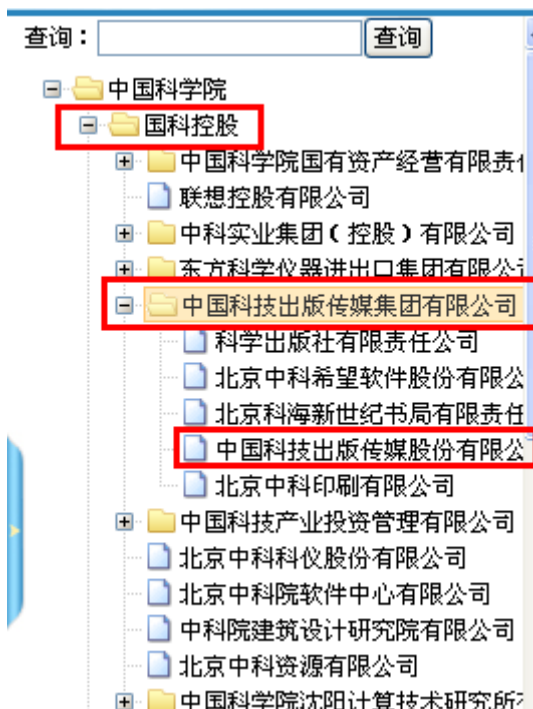

7. 点击列表中“组织机构名称”超链，在下面的列表中将列出与点击单位名称一致和不一致的单位列表。

查询 新增

找到6条记录, 显示 1 到 6

序号	组织机构代码	组织机构名称	是否有效	新增日期	失效日期	上级单位名称	投资类别	资产公司	组织级别	操作
1	777054235	中国科技出版传媒集团有限公司	有效	2010-12-31		国科控股	院直接投资	否	单位	查看 修改
2	710934684	科学出版社有限责任公司	无效	2011-12-23	2011-12-06	中国科技出版传媒集团有限公司	院投资企业投资	否	单位	查看 修改
3	101945134	北京中科希望软件股份有限公司	有效	2011-12-23		中国科技出版传媒集团有限公司	院投资企业投资	否	单位	查看 修改
4	699639720	北京科海新世纪书局有限责任公司	有效	2011-12-23		中国科技出版传媒集团有限公司	院投资企业投资	否	单位	查看 修改
5	710934684	中国科技出版传媒股份有限公司	有效	2011-12-23		中国科技出版传媒集团有限公司	院投资企业投资	否	单位	查看 修改
6	102468296	北京中科印刷有限公司	有效	2011-12-31		中国科技出版传媒集团有限公司	院投资企业投资	否	单位	查看 修改

找到6条记录, 显示 1 到 6

与本单位/部门代码和名称一致的单位/部门如下:

序号	上级单位代码	上级单位名称	单位/部门代码	单位/部门名称	有效日期	无效日期

与本单位/部门代码一致, 名称不一致的单位/部门如下:

序号	上级单位代码	上级单位名称	单位/部门代码	单位/部门名称	有效日期	无效日期
2	0001	国科控股	710934684	科学出版社有限责任公司	2007-12-31	2011-01-01
1	777054235	中国科技出版传媒集团有限公司	710934684	科学出版社有限责任公司	2011-12-23	2011-12-06

2.6 查看投资关系变化记录

以国科光电为例：如果组织机构管理的右侧列表中的单位内容比较多，则可以先在上方查询条件中的“组织机构代码”或“组织机构名称”中录入想过滤的单位信息，然后点击“查询”按钮，下面列出此单位所有变化过程，如下图所示。



当点击组织机构名称下面的名称链接时，如果有与此单位“部门代码和名称一致”的单位，或者“部门代码一致、名称不一致”的单位都会在下方显示。如下图所示：



3 年报填报说明

3.1 年报填写操作流程清单

1. [企业信息填报](#)
 - 1.1 [新增与修改](#)
 - 1.2 [删除](#)
 - 1.3 [导出](#)
2. [经营年报填报](#)

- 1.1. [新增与修改](#)
- 1.2. [删除](#)
- 1.3. [导出](#)
- 3. [年报数据提交](#)

3.2 企业信息填报

3.2.1 新增与修改

在年报填报栏目中打开填报企业名单：



点击企业信息列表树上的企业名称之后，右侧页面会出现企业信息“增加”按钮，如图所示：



1. 可以进行年份的选择，选择年份之后，列表中就会显示当前年份的可填年报数据的企业。
2. 只有填写企业信息后才能填写经营年报。
3. 点击“增加”按钮后，当上一个年度本院属单位有此企业的历史数据，则系统自动复制上一个年度的数据到本年度。
4. 点击“增加”按钮后，当上一个年度本院属单位没有此企业的历史数据，则进入“企业基本信息”和“职工及成果信息”等数据填报页面，如图所示：

年份: 2013 提交

- 北京中科院软件中心有限公司(无)
- 北京中科三方网络技术有限公司(无)
- 北京凯思软件有限公司(无)
- 北京凯思昊腾软件工程有限公司(无)

企业信息

保存 后退 导出

企业基本信息

统计年度: 2013 数据状态: 填写

填写日期: 2014-02-17 审核日期:

企业名称: 北京凯思软件有限公司 企业代码: 101947869

投资关系: 院投企业投资 持股比例: 2003-07-01

法定代表人: 潘旭辉

企业所在地区代码: 1101 北京市市辖区 所属行业代码: I65 软件和信息技术服...

主营产品: 投资 主营产品技术领域: 非技术领域

组织形式: 国有企业 注册时间: 1989-02-20

企业地址: 北京市海淀区中关村南四街四号4号楼

企业邮编: 100190 联系电话: 82649247

企业网址: http:// 传真: 82649247

上一级院属投资单位名称及占股比例:

上一级院属投资单位名称:	北京中科院软件中心有限公司	对应占股比例:	100	%
最大股东:	北京中科院软件中心有限公司	对应占股比例:	100	%
第二股东:		对应占股比例:	0	%
第三股东:		对应占股比例:	0	%
其他股东:		对应占股比例:	0	%

是否存在股权激励: 否 股权激励情况说明:

院属单位出资方式:

现金出资金额:	1000	万元	设备出资金额:	0	万元
无形资产金额:	0	万元	无形资产出资说明:		
其他金额:	0	万元	其他金额说明:		
金额合计:	1000	万元			

是否高新企业: 否 高新企业认定日期:

是否外商投资企业: 否 证书号码:

有无进出口权: 否 合资方:

批准日期:

获权日期:

职工及成果信息

1. 职工总数: 1 人

其中: (1) 在职: 1 人

其中: 院属制职工: 0 人

(2) 离退休: 0 人

其中: 院属制职工: 0 人

从事管理人员: 1 人

4. 专利授权数: 0 项

其中: 发明专利: 0 项

实用新型专利: 0 项

外观设计专利: 0 项

软件著作权: 0 项

本企业当年新增长期投资: 0 万元

R&D投入: 0 万元

上交院所利润: 0 万元

进口额: 0 万美元

年末贷款余额: 0 万元

备注:

本年度企业变化信息

股权变动方式: 无变化 转让 增资 上市 无偿划转 其它

经济行为依据:

是否经过备案: 否 备案号:

是否有批文: 请选择 文号:

是否经过院东(大)会通过: 请选择

涉及所编人员变动方式:

总人数: 0 人

其中: 回所工作: 0 人

退休回所: 0 人

回所待岗: 0 人

成为社会人: 0 人

其他方式: 0 人 其他方式说明:

填报人信息

填报人: 郭立刚 联系电话: 13010169698

填写注意事项:

在进行企业信息数据的录入时会有校验，具体如下：

1. 数字校验录入时遵循以下规则：

上一级院属投资单位的对应占股比例必须在 0~100 以内

最大股东的对应占股比例必须在 0~100 以内

第二股东的对应占股比例必须在 0~100 以内

第三股东的对应占股比例必须在 0~100 以内

职工总数必须等于在职职工加上离退休职工

从事管理人员人数必须小于等于职工总数

专业技术人员必须等于高级人员+中级人员+初级及未定级人员

专利授权数必须等于发明专利+实用新型专利+外观设计专利

总人数必须等于回所工作+退休回所+回所待岗+成为社会人+其他方式

2. 企业所在地区代码：代码分层。点击从弹框中获取，有代码表，如图所示：

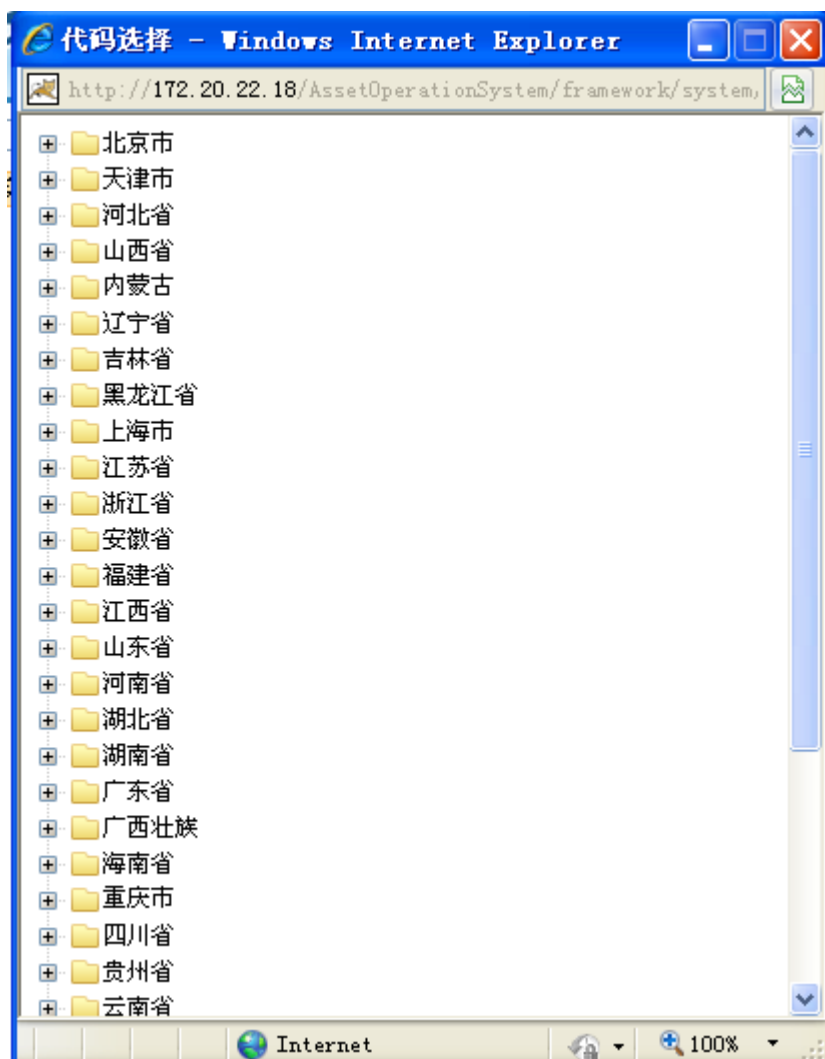

3. 所属行业代码：代码分两层。点击从弹框中获取，有代码表，如图所示：



4. 主营产品技术领域：从下拉中选择。
5. 组织形式：从下拉中选择。

3.2.2 删除

当“经营年报”中有数据，则不允许删除本企业的“企业信息”数据。所以只有“经营年报”页签中的数据被删除后，才能删除本企业的“企业信息”数据。删除“企业信息”数据的过程是：勾选企业前面的复选框，点击“删除”按钮。如图所示：



3.3 经营年报填报

3.3.1 新增与修改

如果本企业已经向国科控股提交了通过久其软件填报的决算数据，则不需要在本系统填写经营年报的数据，年报数据将由国科控股管理人员从久其软件导入到本系统。

填写经营年报数据的方法是：在组织结构列表中点击企业名称，点击“经营年报”页签会出现如下图所示页面：



点击“增加”按钮会进入“年报增加”页面，如下图所示：

年份 [2013] 提交

北京中科院软件中心有限公司(无) 保存 后退 导出

北京中科院三为网络技术有限公司(无)

北京凯思软件有限公司(无)

北京凯思奥康软件工程技术有限公司(无)

经营年报 (单位: 万元)

统计年度: 2013	数据状态: 填写
填写日期: 2014-02-17	审核日期:
企业名称: 北京凯思软件有限公司	企业代码: 101947869
上级单位名称: 北京中科院软件中心有限公司	投资关系: 院投资企业投资
1. 资产总额:	2. 负债总额:
其中: 流动资产	3. 少数股东权益:
4. 归属于母公司所有者权益:	5. 少数股东损益:
其中: 实收资本	6. 营业总收入:
其中: 附属单位比例 100%	7. 营业成本:
8. 费用总额:	9. 成本费用合计:
其中: 管理费用	10. 上缴税金总额:
销售费用	其中: 所得税
财务费用	增值税
其中: 利息支出	其他
11. 利润总额:	12. 归属于母公司所有的净利润:
13. 利税总额:	14. 未分配利润:
统计年份: 2013	备注:
年报类别: 请选择	
审核状态: 填写	

注: 默认为合并报表, 对于通过所投资企业进行投资的单位, 该所投资企业除了需要报合并报表外, 还需要上报本部报表。

保存 后退

确认数据录入完毕进行保存, 会有相应的校验, 具体如下:

1. 非空校验:
所有应填框的数据均不能为空
2. 数字校验:
资产总额应该大于等于流动资产
流动资产应该大于等于应收账款加上存货
负债总额应该大于等于流动负债加上长期负债
费用总额必须等于管理费用加上营业费用加上财务费用
成本费用合计必须等于营业成本加上费用总额
上缴税金总额必须等于所得税加上增值税加上其他税
3. 确认无误后点击“保存”按钮可对本页面经营年报数据进行保存, 点击“后退”按钮会退到列表页。

3.3.2 删除

在经营年报列表页中, 勾选复选框, 点击“删除”按钮, 即可对所选年报数据进行删除操作。



3.4 年报数据提交

只有当“企业信息”的数据都填完整，企业列表中才会显示出提交框。如图所示：



说明：

1. 如果“企业信息”的数据没有填完，就会在企业列表的名字后面显示“无”字。



2. 如果数据填写完整，企业名字后面显示“填”字，并且企业前面会出现用于提交操作的复选框，选中复选框之后就可以点击“提交”按钮进行提交。



3. 提交之后，企业名字后面显示“提”字表示该企业年报数据已经提交，此时企业年报数据就不能再做任何更改，如下图所示：



4. 当国科控股管理人员审核之后，企业名字后面显示“审”字表示该企业年报数据已经被审核通过，如下图所示：

年份

- 北京中科院软件中心有限公司A(填)
- 北京中科三方网络技术有限公司(无)
- 北京凯思软件有限公司(审)

年报数据提报

企业信息		经营年报	企业项目	高新产品				
找到1条记录, 显示 1 到 1								
<input type="checkbox"/>	序号	企业名称	法定代表人	主要投资单位	持股比例	填写日期	数据状态	审核日期
	1	北京凯思软件有限公司	陈强	北京凯思软件有限公司	1.00	2013-02-27	审核通过	2013-02-28
找到1条记录, 显示 1 到 1								

提示：企业项目与高新产品为必填项，填写后方可提交。

国科控股联系电话：62800116-8101
技术支持电话：62537859